

BOLETIN #3

DICIEMBRE 2016

Mancomunidad del Chocó Andino territorio productivo, sustentable y biodiverso



Desde el 16 al 20 de octubre de 2016, la Mancomunidad del Chocó Andino (MCA) a través del testimonio de productores, emprendedores, danzantes y líderes locales mostraron la riqueza del territorio y los esfuerzos conjuntos que hacen día a día para conservar sus bosques y su biodiversidad, el patrimonio cultural, restaurar ecosistemas, y sobre todo para producir sosteniblemente productos de calidad como base del buen vivir de sus habitantes.

La planificación participativa, el montaje con materiales sostenibles, la altísima calidad de los productos, la calidez de los expositores, la co-organización y participación en eventos académicos como foros y la difusión a través de redes sociales hicieron que jueces y el público en general otorguen el mayor reconocimiento al stand de la MCA en la categoría de barrios y comunidades.



"Hábitat III" es como se conoce la formalmente llamada Conferencia de las Naciones Unidas sobre Vivienda y Desarrollo Urbano Sostenible, que se desarrolló en Quito, Ecuador del 17 al 20 de octubre de 2016.

Es la tercera de una serie de conferencias convocadas por las Naciones Unidas que comenzaron en 1976, teniendo como principal objetivo fortalecer el compromiso político global en favor del desarrollo sostenible de pueblos, ciudades y otros asentamientos humanos, tanto rurales como urbanos. El producto de ese fortalecimiento, mediante nuevos compromisos y obligaciones, es la "Nueva Agenda Urbana", que establece estrategia global en torno a la urbanización para las próximas dos décadas.



Editorial

La Mancomunidad del Chocó Andino (MCA) ha atraído, desde sus inicios, el interés de actores estatales y no gubernamentales, debido a lo innovador de su proceso de gobernanza y a la riqueza en biodiversidad y patrimonio cultural de su territorio.

Para Fundación Imaymana, como socio local de CONDESAN y sus iniciativas Programa Bosques Andinos y EcoAndes, ha sido gratificante participar en el proceso de constitución de la MCA, después de años de trabajo colaborando en favor de la sostenibilidad en la región. Vemos con satisfacción que la construcción de la gobernanza participativa para la gestión eco-social iniciada por la Mancomunidad ha sido exitosa. Este hecho evidencia la madurez política de los gobiernos y procesos locales, muestra que conservación e inclusión van de la mano y fortalece la capacidad para incidir sobre las políticas públicas, para planificar y gestionar localmente.

Como cierre del 2016, creemos importante resaltar los logros alcanzados de manera colaborativa. En gobernanza, incidencia y visibilidad externa, destacamos la declaratoria del Bosque Modelo del Chocó Andino como la primera región del Ecuador en incorporarse a la Red Iberoamericana de Bosques Modelo; el Plan territorial con coherencia regional; la incidencia sobre el Plan de Uso y Ocupación del Suelo y en la visión del Distrito al 2040, así como la exitosa participación en Hábitat III.

En términos de producción sostenible resaltamos la implementación y acogida del Primer Concurso de Buenas Prácticas y el trabajo continuo promocionando alternativas de producción sostenible y restauración de ecosistemas. Invitamos a los lectores a conocer, visitar y difundir las 13 prácticas finalistas del concurso y otras experiencias de manejo sostenible de la tierra en la Mancomunidad.

Respecto a comunicación y fortalecimiento de capacidades locales resaltamos la conformación del grupo de jóvenes líderes; la visita de representantes de la MCA al Bosque Modelo Tierras Adjuntas de Puerto Rico; el diseño de una plataforma virtual para la comunicación y gestión de la información y la creación de los boletines informativos de la MCA, siendo ésta su tercera edición. ¡Y aún queda mucho por hacer!

Felicitamos a todos esos soñadores y soñadoras de estos bosques de montaña y abundante agua por tan importantes logros para nuestra región. Fundación Imaymana espera seguir apoyando este proceso, estamos convencidos de que podemos lograr el buen vivir para nuestra gente y conservar nuestro paraíso.

Ronald Torres

Presidente Fundación Imaymana

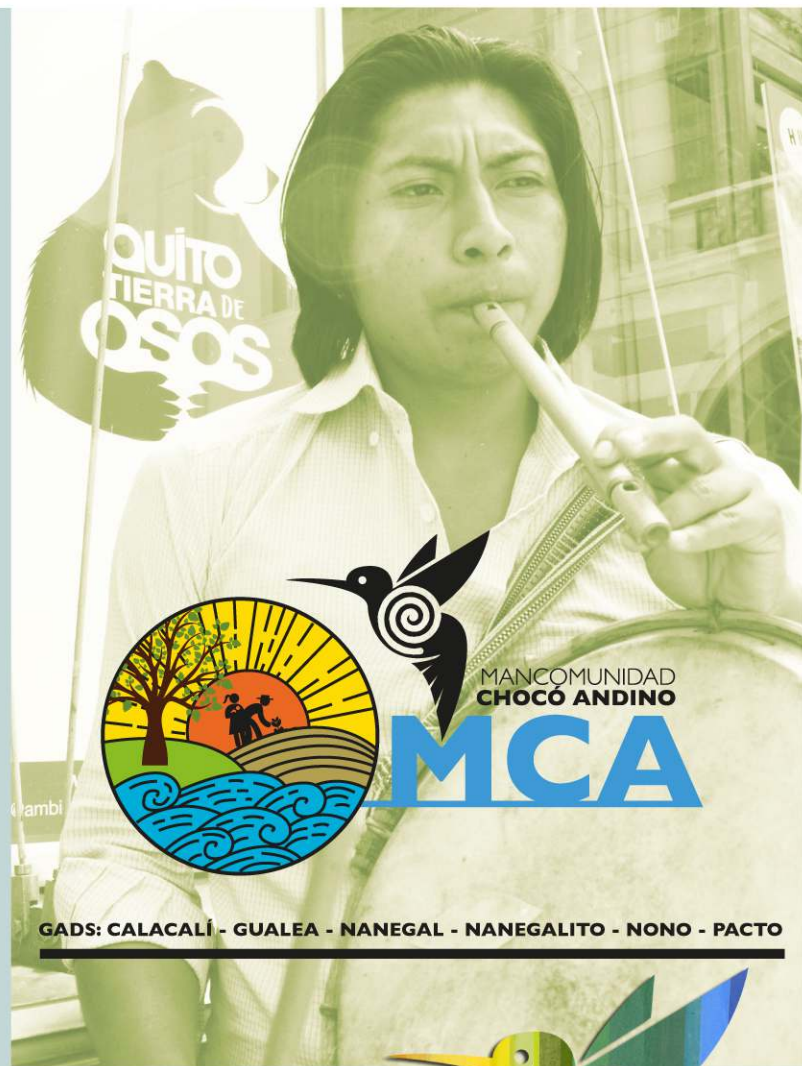

BOLETIN #3

DICIEMBRE 2016

Boletín de la Mancomunidad del Chocó Andino

Trabajo en colaboración con el Programa Bosques Andinos y la Mancomunidad del Chocó Andino.

Equipo Editorial:

Daniela Balarezo
Manuel Peralvo
Zavier Escobar

Textos y edición:

Zavier Escobar
Daniela Balarezo
Ronald Torres

Oliver Torres
Milagros León

Fotografía:

Zavier Escobar
Juan Freile
Gregory Jiménez

Grupo Whatsapp
Productos San José
Daniela Balarezo

Diseño: Concepto Diseño

Impresión: Publigráf

Contactos

Dirección: Parroquia Nanegal, Km 84 Cumandá s/n y Centinela
Mancomunidadnoroccidente@yahoo.es
Telefax: 2157 078 Cel:099 3286 614

Monitoreo de la calidad ecológica de los ríos en la Mancomunidad



La calidad del agua de un territorio refleja la salud del ecosistema y la relación de sus habitantes con sus recursos naturales.

A partir de 2015, la Secretaría de Ambiente en colaboración con Fundación Imaymana, diseñaron un "Plan de Monitoreo de la calidad ecológica de los ríos Mashpi y Pachijal", con la finalidad de crear una línea base que permita evaluar el estado de conservación de los ecosistemas asociados a estos ríos, o más específicamente a las Áreas de Conservación y Uso Sustentable (ACUS) Mashpi y Pachijal. **Las ACUS Mashpi y Pachijal han sido declaradas con la perspectiva biogeográfica de cuencas hídricas, es decir, que su lógica territorial gira entorno al área de la cuenca hídrica de un río, y por eso llevan el nombre de dichos ríos.** El monitoreo hidrológico es una pieza clave para apoyar la gestión sostenible de estas áreas, razón por la cual se ha implementado por 3 años consecutivos un programa de monitoreo de la calidad y la cantidad de agua de los ríos Mashpi, Pachijal y Chirapi con el apoyo de varios actores que se encuentran trabajando en la Mancomunidad. Se resalta al Condesan, la Fundación Imaymana y la Universidad Tecnológica Indoamericana

La Mancomunidad está ubicada en la cuenca media del río Guayllabamba, de manera que su territorio está atravesado por afluentes menores del mencionado río. Los afluentes más importantes son el Alambi, el Chirapi, el Pachijal y el Mashpi.

Mapa del sistema hídrico de la Mancomunidad del Chocó Andino (MCA)

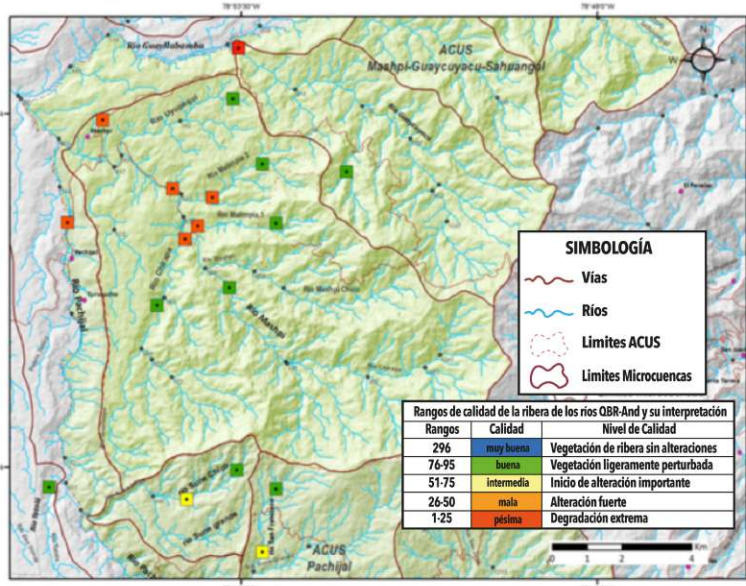
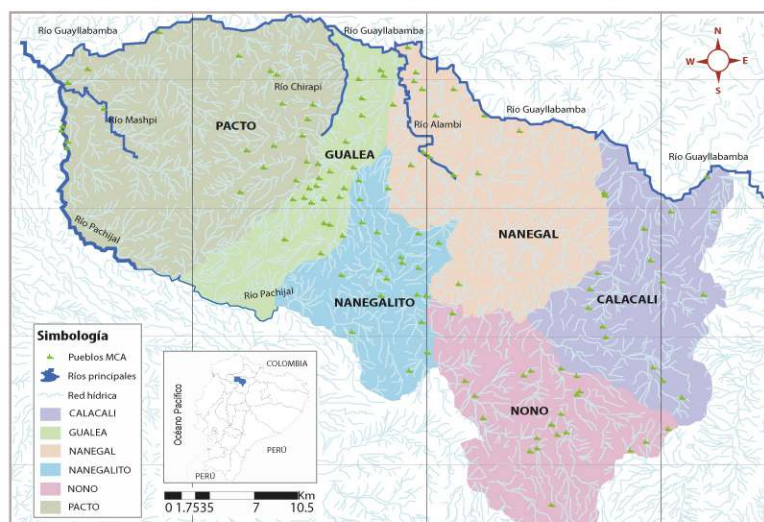

El monitoreo se ha realizado principalmente en los ríos Mashpi y Pachijal, y a partir del 2016 también en el Chirapi (los resultados están en proceso para este último). Por lo general se ha identificado que las cabeceras o nacientes de los ríos tienen una muy buena calidad de agua. Sin embargo, conforme se baja en altura se van generando diferentes usos humanos alrededor de los cursos de agua, que afectan negativamente su calidad. Los puntos registrados con la peor calidad de agua fueron los puntos bajos de los ríos Malimpías Chico y Grande, y el Ushupaqui hacia el Mashpi, vertiente oriental tributaria del Pachijal, y punto bajo del Guaycuyacu (Hidroeléctrica Manduriacu). Cabe mencionar que la Senagua está en proceso de conformación del Concejo de la Cuenca baja del Guayllabamba

Oliver Torres
Fundación Imaymana

El agua que fluye por un río o quebrada constituye un elemento de mucha importancia para un territorio, ya que refleja en sí mismo lo que ocurre en un espectro amplio del ecosistema por donde recorre el agua. La calidad y la cantidad de agua de un río, quebrada, o drenaje menor, constituyen un elemento que refleja de manera cristalina la integridad ecológica o la historia de degradación de un territorio.



Relaciones urbano-rurales y sostenibilidad de las ciudades



Para reflexionar sobre el vital vínculo entre lo urbano y lo rural, y la interdependencia en términos de servicios ambientales, soberanía alimentaria y sostenibilidad, se organizó en el marco de la cumbre Hábitat III el conversatorio "El Rol de las relaciones urbano-rurales en la sostenibilidad de las ciudades: el caso de la Mancomunidad del Chocó Andino dentro del Distrito Metropolitano de Quito".

Eduardo del Pozo, vicealcalde de Quito inició el conversatorio manifestando "...la gestión sostenible de la ruralidad es crítica para garantizar la provisión de los servicios ambientales a las ciudades, como el acceso al agua, la provisión agropecuaria, el turismo y la biodiversidad".

Para esto se requiere una reflexión profunda sobre el modelo de gestión territorial y la relación urbano rural. De ahí resulta clave el caso de la Mancomunidad del Chocó Andino"

Washington Benalcázar, presidente de la Mancomunidad resaltó la importancia de la constitución de la MCA, ya que gracias a la formalización de la voluntad política y al trabajo conjunto se ha logrado apoyos a nivel nacional e internacional. Un logro importante es la aprobación por unanimidad de la Ordenanza No. 137 que declara como Área de importancia Ecológica, Cultural y de Desarrollo Productivo a las parroquias de Nono, Calacalí, Nanegalito, Nanegal, Gualea y Pacto. Destacó también el reconocimiento internacional como primer Bosque Modelo del Ecuador. El señor Benalcázar terminó su presentación diciendo "Yo creo que es importante recalcar que se han hecho muchas cosas pero falta mucho por hacer, y los ciudadanos Quiteños deben apoyar a este hermoso territorio muy amenazado sobre todo por la minería".

>>AMBIENTAL

El cuidado del ambiente mejora la calidad de vida de los habitantes del campo y la ciudad



Al cierre del conversatorio "Medio Ambiente y Calidad de Vida" en el marco del Campus de Ciudades Sostenibles organizado por el Municipio del DMQ, Ruth Elena Ruíz, Directora de Patrimonio Natural de la Secretaría de Ambiente del DMQ, presentó el libro "Las Áreas Protegidas del Distrito Metropolitano de Quito". Recalcó el enorme valor que tienen los ecosistemas aledaños a Quito en cuanto a servicios de regulación de agua y clima, para la zona en donde se encuentran y para la zona urbana del Distrito.

Desde el año 2011 hasta la actualidad el Municipio de Quito ha declarado seis áreas protegidas y, junto a socios estratégicos como el CONDESAN, se realizan planes de conservación de las mismas y estudios en búsqueda de nuevas áreas que puedan ser Áreas de Conservación y Uso Sustentable (ACUS). Ruth Elena concluyó reconociendo que toda esta protección de los bosques es posible gracias a los pobladores de las ACUS, los Gobiernos Locales, La Mancomunidad del Chocó Andino y al apoyo de socios como la Fundación Zoológica del Ecuador y CONDESAN.

En este libro se presenta información sobre los antecedentes del Subsistema Metropolitano de Áreas Naturales Protegidas (SMAP), las amenazas al Patrimonio Natural, las características de cada área protegida metropolitana, las formas de conservación y el modelo de gestión que se proyecta para los próximos 10 años.

Desde el año 2011 hasta la actualidad el Municipio de Quito ha declarado 6 áreas protegidas

Intercambio de experiencias en la Mancomunidad del Chocó Andino (MCA)



El viernes 21 de octubre, la MCA recibió a dos importantes delegaciones internacionales. Desde España nos visitaron dos técnicas de la Junta de Extremadura, institución en la que se organiza el Gobierno de la Comunidad Autónoma con quienes se avanza en la vinculación de programas de cooperación. Desde Puerto Rico nos visitó una significativa delegación del Fideicomiso de la Tierra del Caño Martín Peña, ganadores del premio Hábitat III a iniciativas innovadoras y replicables en el campo de la vivienda. Este intercambio de experiencias se dio gracias a la articulación de la Red Iberoamericana de Bosques Modelos y al apoyo del Consorcio para el Desarrollo Sostenible de la Ecoregión Andina (CONDESAN).



de la parroquia anfitriona, dio la bienvenida a los distinguidos invitados destacando la importancia del intercambio de experiencias.

Carmen Febres Alméstica presidenta del G8, organización sin fines de lucro que agrupa a 12 organizaciones comunitarias del Caño Martín Peña, manifestó que han logrado desarrollar un importante mecanismo de protección de su territorio que les hizo ganadores del premio gracias a la organización comunitaria y destacó la importancia de estos intercambios.

Inty Arcos ratificó la bienvenida manifestando: "Estamos construyendo gobernanza desde abajo, desde las comunidades que nos levantamos todos los días con sol y con lluvia y que solucionamos nuestros problemas de agua, transporte, salud entre otros, en convivencia con nuestros vecinos. Nosotros hemos impulsado estas soluciones con apoyo de los otros niveles de gobierno tanto provincial como cantonal pero necesitamos fortalecer los procesos de sostenibilidad a largo plazo".

El recorrido incluyó el mirador del cráter del volcán Pululahua, la comunidad de Yunguilla y la historia de su largo proceso de Ecoturismo comunitario, un nutritivo almuerzo campesino y una importante reunión de intercambio de experiencias en el GAD Parroquial de Nanegal. Washington Benalcázar, actual presidente de la MCA y

>>ACTUALIDAD PARROQUIAL

Se han priorizado obras para el año 2017 en las 6 parroquias de la MCA a través de presupuestos participativos del Municipio del DMQ



Pacto	Aceras Unidad Educativa "24 de Julio" Parque Ecológico Chaupi - Yunguilla	Canchas sintéticas en Pacto Centro Apoyo grupos vulnerables
Nanegalito	Construcción y equipamiento de la Casa del Adulto Mayor	Apoyo a grupos vulnerables Arreglo de infraestructura Deportiva
Nanegal	Mejoramiento Estadio "Roberto Miño Vaca"	Habilitación de Centro de Rehabilitación Integral: áreas de fisioterapia y psicología
Nono	Bordillos del Barrio Tenerias	Mejoras al Complejo Turístico Termomineral
Gualea	Construcción Canal Colector quebrada Tonlo	Apoyo grupos vulnerables

Cultura Viva en la Mancomunidad del Chocó Andino

La MCA tiene una rica y dinámica cultura viva que está en pleno proceso de revalorización de la cultura Yumbo y de la pluriculturalidad que conforma el territorio. Una magnífica muestra de esto son los grupos de danza Tahuaguiri y Tsafiqui, jóvenes rurales que han decidido dar a conocer la identidad del Noroccidente al Ecuador y al mundo. Compartimos a continuación un resumen de las entrevistas a Evelyn Fuentes, Tahuaguiri, y Maricel Espinosa Tsafiqui.



GRUPO DE DANZA TAHUAGUIRI

Nació para representar a la parroquia de Nanegalito en los encuentros inter-parroquiales de cultura. Luego ese grupo se disolvió. Sin embargo ella, sus hermanas y su coreógrafa decidieron formar el GRUPO DE DANZA TAHUAGUIRI el 15 de julio del 2011.

TAHUAGUIRI significa los cuatro caminos que conducen al centro ceremonial de Tulipe, antes su barrio, La Armenia, se llamaba así.

Investigamos y nos basamos en historias relatadas por nuestros abuelos, que llegaron a poblar lo que hoy conocemos como Nanegalito.

Somos campesinos, y lo mostramos a través de cada movimiento corporal, lo hacemos con amor.

Agradecemos a Escuela Amauta de Quito, Laura Taxi, José y Joaquín Chanatasig y Gabriel Díaz.

Contacto 0983307880



GRUPO DE DANZA TSAFIQUI

Hace 10 años nace el Grupo TSAFIQUI con la motivación de activar la juventud, visibilizar su creatividad y su forma de ver la vida.

Partiendo de la vida rural nuestro objetivo es revitalizar la identidad, la cultura y tradición de la parroquia Pacto.

Actualmente somos 24 integrantes incluido el actual presidente del GAD Pacto, Jaime Villareal. Y el apoyo intelectual y musical del Pueblo Quito Cara de Pomasqui.

TSAFIQUI por la relación estrecha entre el Pueblo Yumbo y los pueblos oriundos de Santo Domingo de los Tsáchilas, que hablaban esta lengua.

Combinamos la música con la danza bajo el sustento de la investigación sobre la cultura de la Ex-nación Yumbo.

Contacto 0990402486

La MCA ganó el premio al mejor Estand en la Feria Hábitat III



La Mancomunidad del Chocó Andino participó con un stand en el marco de la Cumbre Hábitat III, llevándose el premio al mejor stand en la categoría barrios y comunidades. Según Daniela Ugazzi, Directora de Responsabilidad Social de Conquito, los criterios de evaluación para los stands fueron las buenas prácticas de responsabilidad social en temas sostenibles, ambientales, económicos y sociales; la construcción del stand respetando las buenas prácticas ambientales promovidas por la Secretaría del Ambiente y la opinión de cerca de 15 mil



visitantes de la feria. Los visitantes votaron por su favorito tanto en el lugar como en redes sociales.

La MCA brindó a los visitantes una visión de que Quito va más allá de los barrios y las calles. El Distrito Metropolitano de Quito también son las partes menos visibles como las zonas rurales, poseedoras de una gran riqueza paisajística y de indiscutible importancia en temas de soberanía/seguridad alimentaria y a nivel ambiental, además de su aporte a nivel económico y social.



BOSQUES ANDINOS ES UN PROGRAMA DE
 Schweizerische Eidgenossenschaft
 Confédération suisse
 Confederazione Svizzera
 Confederaziun svizra
 Agència Suïssa per al Desenvolupament
 i la Cooperació COGIDE

FACILITADO Y ASESORADO POR:

